

Estimaciones agrícolas

Informe semanal

3 de agosto de 2023

Secretaría de Agricultura,
Ganadería y Pesca



Ministerio de Economía
Argentina

INFORME SEMANAL al 3 de agosto de 2023

Índice

- ✓ Panorama Agroclimático
 - Precipitaciones
 - Temperaturas
 - Estado de las reservas hídricas
- ✓ Evolución de los cultivos al 03/08/2023
- ✓ Pronóstico trimestral del Servicio Meteorológico Nacional de precipitaciones y temperatura
 - Cosecha Fina, Campaña 23/24 (Cártamo, Cebada, Colza, Garbanzo, Lino, Trigo)
 - Cosecha Gruesa, Campaña 22/23 (Algodón, Maíz, Soja, Sorgo)
- ✓ Mapa de delegaciones
- ✓ Avance de la cosecha de algodón 22/23
- ✓ Avance de la cosecha de maíz 22/23
- ✓ Avance de la cosecha de sorgo 22/23
- ✓ Avance de la cosecha de soja 22/23
- ✓ Avance de la siembra de cebada 23/24
- ✓ Avance de la siembra de trigo 23/24
- ✓ Área sembrada de Granos y Algodón, 2012/2013 - 2021/2022
- ✓ Volúmenes de producción de Granos y Algodón, 2012/2013 - 2021/2022
- ✓ Producción de cultivos en la República Argentina, 2021/2022
- ✓ Humedad del suelo y aspecto del cultivo (Maíz)
- ✓ Humedad del suelo y aspecto del cultivo (Trigo)

Si desea alguna aclaración respecto a la información presentada en este reporte, puede comunicarse con el 011-4349-2758 o vía e-mail a: direstiagri@magyp.gob.ar



Panorama Agroclimático

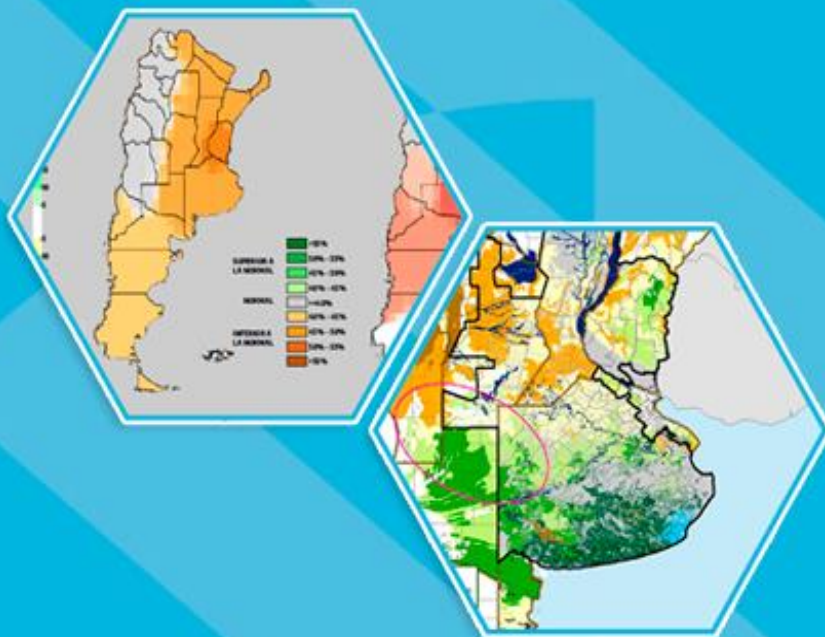

PRECIPITACIONES

No se registraron grandes eventos de precipitación en la mayor parte del país durante la última semana. Los mayores acumulados corresponden al noroeste patagónico, con máximos locales en El Bolsón (48mm), Esquel (40mm) y Bariloche (32mm). Fuera de esta región solo se superaron los 10mm en Misiones: Bernardo de Irigoyen (15mm), Iguazú (11mm) y Oberá (10mm). En el resto del territorio argentino las lluvias fueron escasas o nulas.

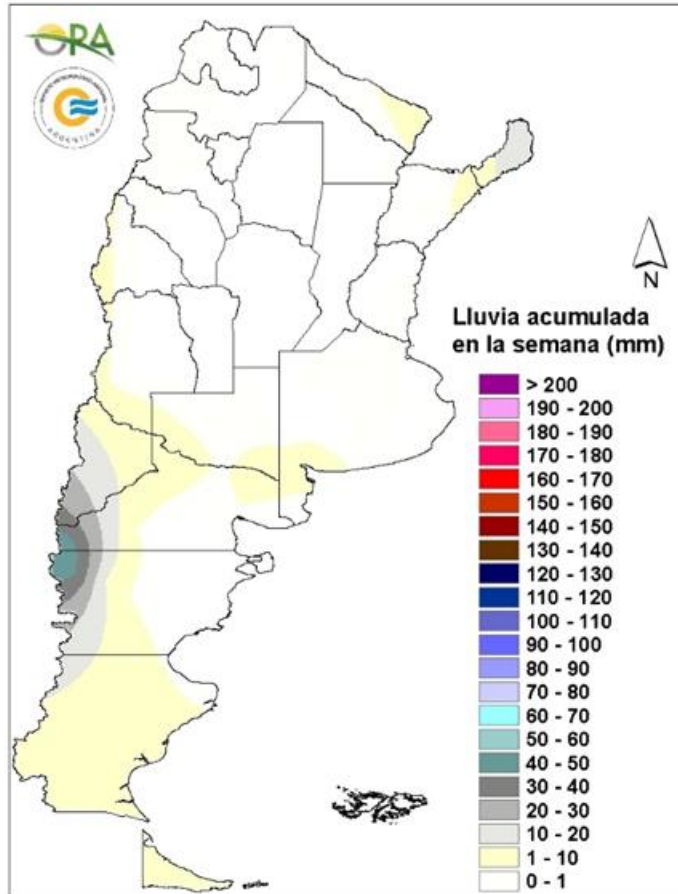

Precipitaciones acumuladas en la semana

No se esperan grandes acumulados en la semana. Se prevén eventos de lluvia y nieve en zonas cordilleranas del centro y sur de Patagonia, que podrían extenderse al norte de Patagonia entre lunes y martes de la próxima semana. Entre viernes y domingo podrían darse lluvias aisladas en zonas de Mendoza, San Luis, Entre Ríos y este de Buenos Aires.

TEMPERATURAS

Las temperaturas medias de los últimos siete días fueron significativamente superiores a las normales en la mayor parte del país en general y en el norte patagónico, Cuyo y zona central en particular. En esas regiones las anomalías térmicas rondaron los 5°C por encima de la media. El ingreso de aire cálido desde el norte provocó un incremento marcado de las temperaturas, registrándose máximas superiores a los 30°C en el centro y norte del país e incluso superiores a los 35°C en sectores del NOA y del NEA, destacándose Rivadavia (38°C). Por otro lado, las heladas agronómicas se extendieron hasta el norte de Santa Fe y sur de Santiago del Estero, mientras que las heladas meteorológicas afectaron principalmente a Patagonia, zonas cordilleranas y sectores de Buenos Aires, sur de Córdoba y San Luis. La mínima marca térmica de la semana se reportó en El Calafate (-15°C), en tanto que en las provincias pampeanas fue en Tandil (-2,3°C).

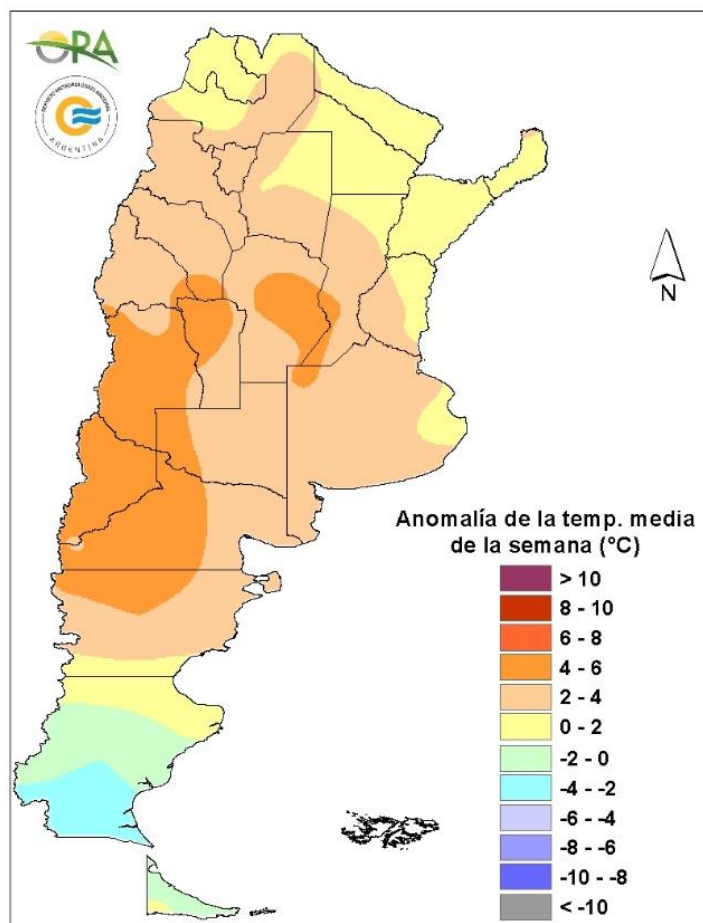

Anomalía de la temperatura media de la semana

Se esperan temperaturas medias normales a sobre lo normal en el norte y centro-norte del país, mientras que el sur y centro sur se esperan temperaturas normales a por debajo de lo normal. Entre miércoles y lunes el ingreso de un sistema frontal en el país desde Patagonia ocasionará un descenso marcado de la temperatura, con posibilidad de heladas agronómicas y meteorológicas en Mendoza, San Luis, sur de Córdoba, Santa Fe y Entre Ríos, Buenos Aires, La Pampa y Patagonia. Entre domingo y martes se espera un leve aumento de la temperatura en localidades del norte del país, algo que ocurrirá en la zona central a partir del martes.

ESTADO DE LAS RESERVAS HIDRICAS

El mapa corresponde a la estimación de contenido de agua en el primer metro de suelo para lotes con TRIGO DE SIEMBRA TEMPRANA. Valores locales de reservas pueden consultarse en http://www.ora.gov.ar/camp_actual_reservas.php. La escasez de precipitaciones de la última semana permitió un retroceso de los excesos hídricos en el este de Buenos Aires, prevaleciendo solo algunos sectores con reservas excesivas. En el resto de la región predominan los almacenajes óptimos, mientras que en el centro-oeste de la provincia son regulares o adecuados, al igual que en el norte de la Pampa y en el sur de Córdoba. Condiciones similares se observan en Entre Ríos, donde desaparece la mayor parte de los polígonos clasificados con reservas excesivas y los niveles de humedad son adecuados y óptimos. Santa Fe mantiene reservas optimas en el sur, mientras que en el centro y norte son adecuadas, al igual que en el este de Córdoba. Por otro lado, en el centro-norte de Córdoba y en Santiago del Estero se mantiene el desecamiento progresivo debido a la escasez de precipitaciones de las últimas semanas, con pocas probabilidades de mejoras durante los próximos días, teniendo en cuenta la previsión de lluvias.

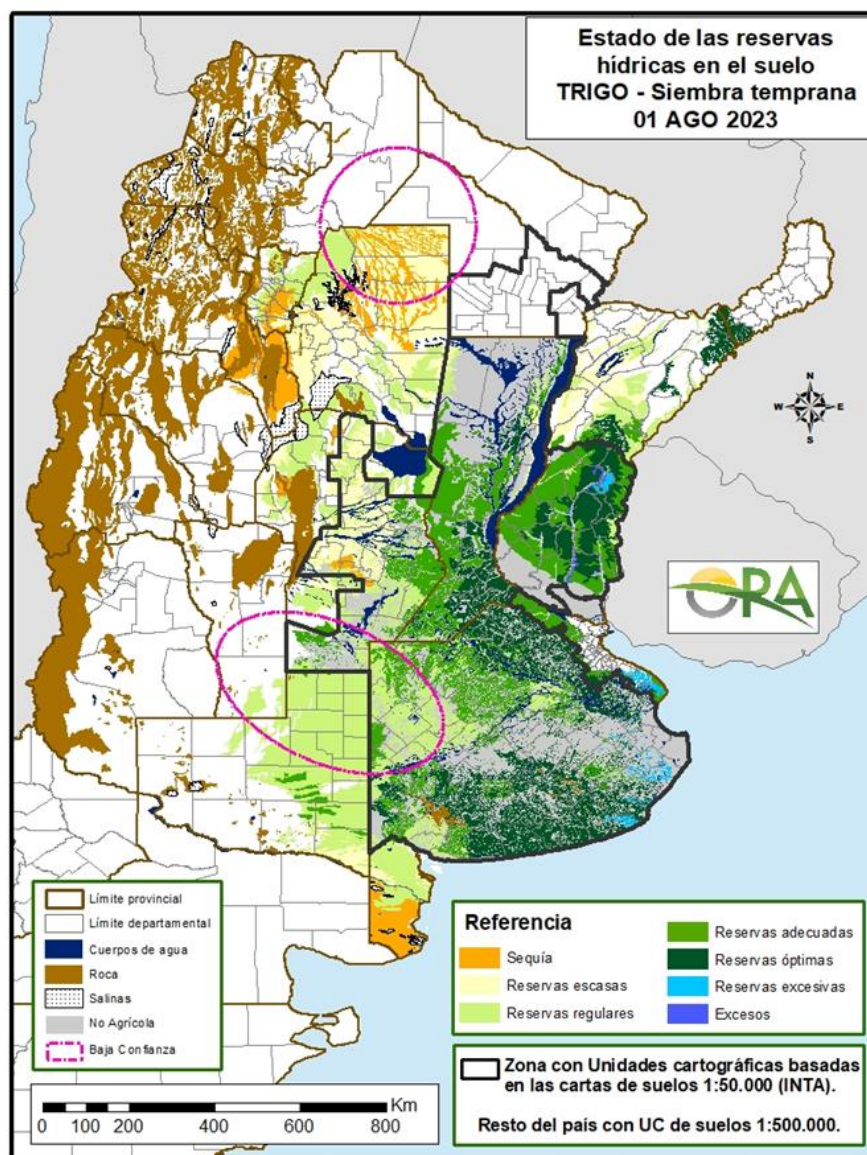

Mapa de reservas hídricas hecho a partir de datos meteorológicos del SMN y del INTA e información de suelos del INTA

PRONÓSTICO TRIMESTRAL DEL SERVICIO METEOROLÓGICO NACIONAL DE PRECIPITACIONES Y TEMPERATURA

PRECIPITACIONES (agosto-septiembre-octubre)

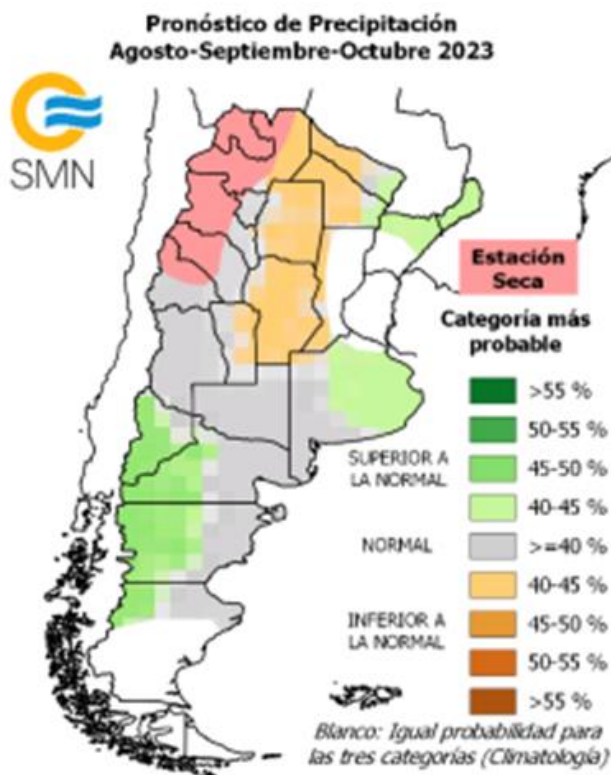

Se prevé mayor probabilidad de ocurrencia de precipitación:

(SN) Superior a la normal sobre el oeste de Patagonia.

(N-SN) Normal o Superior a la normal sobre el norte del Litoral y este de Buenos Aires.

(N) Normal sobre la región de Cuyo, La Pampa, oeste de Buenos Aires y este de Patagonia.

(N) Normal o Inferior a la normal sobre el este de Salta, Chaco, Formosa, Santiago del Estero, Córdoba, este de San Luis y oeste de Santa Fe.

(ES) Estación Seca en las provincias del NOA y norte de Cuyo no se suministra pronóstico debido a que las lluvias normales dentro del trimestre son muy escasas.



Nota: Se recomienda mantenerse actualizado con los pronósticos subestacionales.
<https://www.smn.gob.ar/clima/perspectiva>

TEMPERATURA (julio-agosto-septiembre)

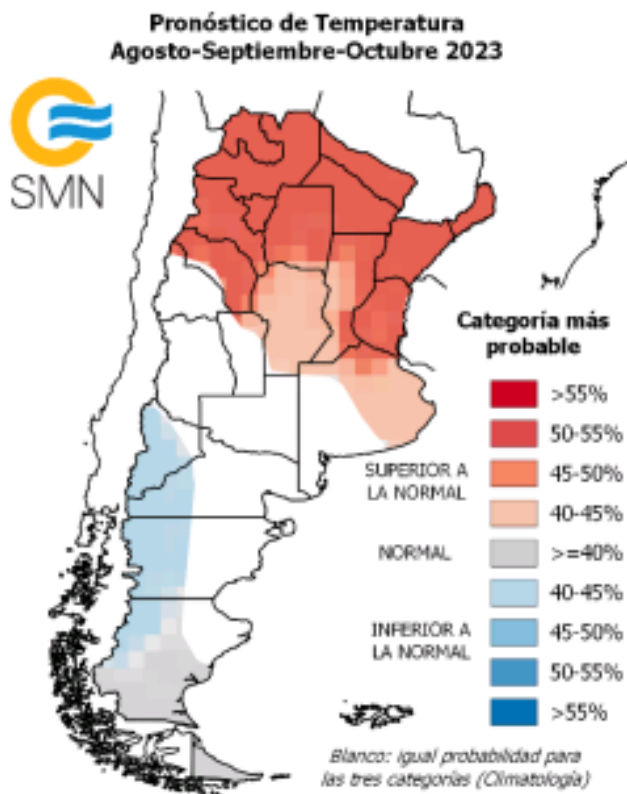

Se prevé mayor probabilidad de ocurrencia de temperatura media:

- (SN) Superior a la normal sobre la región del Noroeste, Norte, Litoral y este de Santa Fe.
- (N-SN) Normal o superior a la normal sobre Córdoba, oeste de Santa Fe y este de Buenos Aires.
- (N) Normal sobre el sur de Patagonia.
- (N-IN) Normal o inferior a la normal sobre el oeste de Patagonia.



Estado de los Cultivos



Cosecha Fina – Campaña 2023/2024

CÁRTAMO

En la provincia de Salta, el cultivo se mantiene en estado vegetativo, con los lotes más adelantados próximos a la floración. La condición del cultivo continúa siendo buena en la mayor parte de los planteos de esta oleaginosa.

CEBADA



Durante la semana la siembra se registró un avance del 2%, alcanzando el 97%, restando algunos lotes en zonas de Pehuajó, Tandil y Bahía Blanca. El cultivo presenta un buen aspecto y se encuentra entre los estados vegetativos iniciales y de macollaje. En cuanto a las condiciones de humedad en los perfiles del suelo la misma depende de la zona pudiendo presentar estados adecuados como regulares según la mayor o menor abundancia de precipitaciones recibidas en las últimas semanas.



Mientras en el norte provincial se da por concluida la siembra, en el sur resta implantar un 5% del área estimada. Fenológicamente se observan lotes en emergencia, con su primera y segunda hoja en superficie y los más adelantados ya iniciaron su etapa de pre macollaje. Su estado es bueno. Con respecto al estado fitosanitarios no se han reportado casos adversos graves o generalizados.



Los lotes implantados se encuentran en buenas condiciones sin problemas de plagas, en estado de macollaje. En algunos casos se están realizando aplicaciones para el tratamiento de enfermedades foliares como mancha en red y escaldadura.

COLZA

En provincia de Buenos Aires, los lotes implantados evolucionan normalmente, atravesando etapas vegetativas.

En Entre Ríos, el cultivo evoluciona normalmente, con excepción de aquellos lotes que presentan excesos hídricos. En general, el estado del cultivo es bueno, con plantas con buena altura y desarrollo foliar. El 70% de la superficie se encuentra en floración.

GARBANZO

En la región del NOA, en la provincia de Salta, se comienzan a observar los primeros lotes florecidos. La condición de la legumbre es mayormente buena y la superficie implantada es superior a la de años anteriores.

En Tucumán, el cultivo presenta buen estado, y se reporta un incremento de la superficie destinada a la oleaginosa.

Así mismo, en Santiago del Estero, también se reporta un incremento del área para este cultivo. En cuanto a su crecimiento y desarrollo, el cultivo evoluciona normalmente.

LINO

En la provincia de Entre Ríos, muy buen estado de los cultivos, iniciando etapa de enramado los más adelantados, con alturas de plantas de 15 cm. Se hará particular seguimiento de un establecimiento ubicado en el ejido de Rosario del Tala que está logrando buenos resultados especialmente por la gran calidad de grano obtenido, con tratamientos biológicos a base de micorrizas, hormonas de crecimiento y bacterias fijadoras de N que se aplican con la siembra. También emplea ácidos húmicos y fertilizaciones foliares.

TRIGO



Durante la semana se registró un avance de siembra del 2% con respecto a la anterior, alcanzando el 95%. Sólo quedan por implantar algunas hectáreas con variedades de ciclos cortos en las zonas de General Madariaga, Pehuajó y en el sur provincial. Si bien no se registraron lluvias en estos últimos días, el cultivo dispone de buena humedad, principalmente en las capas superiores del suelo y está desarrollándose con normalidad en sus primeras etapas de emergencia y crecimiento, estando, los más avanzados, en inicio de macollaje. Un panorama diferente se

presenta en los partidos de Villarino y Patagones en donde la falta de precipitaciones determinó una disminución del 30 a 40% en la intención de siembra ya que no se siembran ciclos cortos, además la condición del cultivo en estos partidos es regular. Se han empezado a refertilizar aquellos lotes en los que se redujo la dosis a la siembra. Sanitariamente se encuentran en perfectas condiciones.



Con la siembra de los últimos lotes en la zona de Villa María y Río Cuarto se da por concluida la misma en toda la provincia. Si bien el estado general del cultivo es bueno, no se encuentra en su período crítico, por lo que es necesario que en las próximas semanas se produzcan precipitaciones ya que la humedad en el perfil del suelo es baja. Los lotes sembrados temprano se encuentran en etapa de macollaje. No se reportan plagas ni enfermedades.



El trigo atraviesa etapas de macollaje con crecimiento y establecimiento lento como producto de la falta de humedad. No se han registrado lluvias y la humedad es muy baja. Las condiciones del suelo van de regular a sequía en algunas zonas con algunos amarillamientos, como producto del déficit hídrico.



Durante la semana finalizaron las tareas de implantación en el sur provincial. La condición general de los cultivos es muy buena, con pocos casos de mancha amarilla. Los lotes más avanzados ya se encuentran entre pleno macollaje y encañazón. Se realizan de forma programada las fertilizaciones nitrogenadas en las distintas zonas.



Se dan por concluidos los trabajos de siembra en toda la provincia. El contenido de humedad edáfica es regular, de todas maneras, los primeros sembrados están entre nacimiento y macollaje en buen estado. Con respecto al estado fitosanitario no se han reportado casos adversos graves o generalizados.



Durante la presente semana no se registraron precipitaciones en toda la provincia, empeorando las condiciones de escasez hídrica en la región norte, la que recibió menores lluvias en los últimos meses. En esta zona el desarrollo del cultivo es malo a bueno, según disponibilidad hídrica. En el resto de la provincia, el estado es muy bueno a excelente en general. Los lotes se encuentran entre desarrollo de las primeras hojas y macollaje. En el aspecto sanitario no se observan inconvenientes.



El cultivo que, en su mayoría se realiza bajo riego, se encuentra en buenas condiciones, a diferencia de los que se hacen en secano, ya que las lluvias registradas fueron de muy bajos milimetrajes.



No se registraron precipitaciones en el período informado. La mayoría de los lotes tienen buen desarrollo, muchos de los cuales están iniciando la etapa de macollaje.



En la provincia de Jujuy los trigos sembrados más temprano y de ciclo más corto están espigando y con un incipiente llenado de granos, con buenas características en general tanto los lotes con riego y de secano. Se reportaron problemas de oídio, realizándose los controles con fungicidas.

En la provincia de Salta el trigo se encuentra transitando etapas vegetativas, que van de macollaje a encañazón. La condición del cultivo es mayormente buena, aunque se observan algunos lotes regulares, e incluso unos pocos malos.

Cosecha Gruesa – Campaña 2022/2023

ALGODÓN



En la zona de influencia Charata, el textil se encuentra finalizando la cosecha, en una campaña muy larga con problemas de humedad en el período de siembra, déficit hídrico y distribución de precipitaciones desiguales a lo largo de su ciclo de cultivo, que marcaron la capacidad del mismo para la recuperación y adaptabilidad frente a estos fenómenos. Los cuadros, más allá de esta situación, marcaron diferencias significativas en el rendimiento para cuadros de alta tecnología, respecto de los de baja tecnología, con una media actual de 15.1 qq/ha de fibra bruta.



En la delegación Avellaneda, se observan muchos lotes de algodón que quedarán sin cosechar en la zona de los bajos submeridionales debido a la escasez de cosechadoras. Los rendimientos varían entre 3 a 40 qq/ha, el promedio rondará los 10-13 qq/ha.



En la delegación Quimilí, en la semana, se dieron condiciones climáticas más secas que en las semanas anteriores, por lo que se pudo avanzar más firmemente en las actividades de cosecha del cultivo. Los rindes van de 20 a 25 qq/ha de algodón en bruto como promedio. No hubo registros de precipitaciones y predominaron los días soleados. Las temperaturas fueron subiendo a medida que avanzaba la semana. Las máximas subieron desde 20 a 32°C, mientras que las mínimas desde 8 a 16°C. Los vientos predominantes fueron del sector norte.

MAÍZ



Durante la semana prosiguió la trilla, dándose por concluida en las zonas de Pergamino, Pehuajó y Bahía Blanca. Restan algunos lotes de maíz tardío en Lincoln, Veinticinco de Mayo, La Plata, General Madariaga, Tandil y Tres Arroyos que de a poco van siendo levantados a medida que disminuye el contenido de humedad de los granos.



El cultivo de maíz tardío y de segunda se encuentra en estado de madurez, faltando lotes por trillar porque la humedad de los granos es elevada y las condiciones ambientales no favorecen su secado. Aún resta cosechar el 14% del total sembrado.



La cosecha avanzó a muy buen ritmo. Las condiciones de tiempo así lo permiten, estimándose un 68% de avance. Los rendimientos obtenidos, hasta el momento, se ubican por debajo de la media, pero son mejores a los primeros cuadros recolectados y con resultados que se hacen más estables rondando los 33 qq/ha. Los lotes restantes se desarrollan en etapas de maduración y secado de grano en condiciones generales regulares a buenas.



Restan por cosecharse escasos lotes de maíz de segunda y tardíos en el sur provincial.



La elevada humedad relativa ambiente continúa condicionando el desarrollo de la última etapa de los trabajos de cosecha de los lotes tardíos y de segunda. No obstante, el ritmo de estos

trabajos se incrementó levemente durante la segunda mitad de la semana debido a las altas temperaturas. Se estima que el porcentaje de avance de los trabajos de cosecha sería aproximadamente del 91% de la superficie total.



Durante la semana no se registraron precipitaciones. La recolección de los últimos lotes de maíz avanza lentamente a medida que alcanza la humedad comercial.



Prosigue la cosecha como consecuencia de la ausencia de precipitaciones de los últimos días. No se observan variantes en los rendimientos y se está a punto de finalizar una muy mala campaña, con promedios de 30 a 40 qq/ha, y superficie que no se cosecha por su magra expectativa de producción. De no llover, en el corto plazo se dará por finalizada la recolección, cuya área pendiente se estima en menos de un 10% del total.



En la semana se dieron condiciones climáticas más secas que en las anteriores, por lo que se pudo avanzar más firmemente en las actividades de cosecha, la cual alcanzó el 85%. Los primeros lotes sembrados fueron los más castigados por la sequía, dando como resultado rindes que oscilaron entre los 22 y 35 qq/ha, pero la mayor parte (que recibió mejores precipitaciones) está con promedios de 60 a 70 qq/ha. En general este cultivo pudo aprovechar muy bien las lluvias tardías.



Finalizó la cosecha en la provincia de Jujuy. El cultivo fue favorecido por la humedad aportada por las lluvias tardías, lo que permitió alcanzar rendimientos aceptables en comparación de otros cultivos de verano.

Continúa el avance de la recolección en la provincia de Salta en la medida que la humedad de los granos va alcanzando un valor óptimo para la cosecha. Se estima que el progreso de la trilla se encuentra entre un 60% y 70% de la superficie total a recolectar.

En Tucumán la trilla de los lotes de maíz está en un 83% del área implantada, con rendimientos considerados regulares que van desde 45 a 55 qq/ha.

SOJA



Con la cosecha de los últimos lotes restantes ubicados en la zona de la delegación Rosario del Tala, se da por finalizada la campaña de soja 2022/23.

SORGO



Durante esta semana finalizó la cosecha en el área de Pergamino, quedando en pie algunos lotes localizados en la zona de Pigüé y Tres Arroyos.



Concluyó la trilla en la zona de Marcos Juárez aunque quedan algunos lotes que serán picados en su mayoría. El resto de los cuadros se van cosechando a medida que la humedad de los granos alcanza valores adecuados.



Con la cosecha de los últimos lotes ubicados en los departamentos del sur se da por finalizada la misma en toda la provincia, alcanzándose un rinde promedio de unos 27 qq/ha.



Finalizó la cosecha en la zona de Cañada de Gómez con rindes que rondan los 25-30 qq/ha. Sólo quedan algunos lotes pendientes en el área de la delegación Avellaneda cuya trilla continúa lentamente con rendimientos muy bajos, de entre 15 y 30 qq/ha, de todas maneras un porcentaje elevado del 70 a 80% de la superficie implantada se destina a forraje.



Durante la semana se registró un mayor avance de cosecha en la zona de la delegación Quimilí, restando levantar un 10% del área implantada. Estos últimos lotes presentan mayores valores de rendimiento ya que se recuperaron muy bien posteriormente a las lluvias.



Prosiguió la cosecha en la provincia de Salta hasta quedar al borde de su finalización. Se espera que concluya en los próximos días, una vez que la humedad de los granos de los lotes en pie llegue a los niveles adecuados para la trilla.

MAPA DE DELEGACIONES

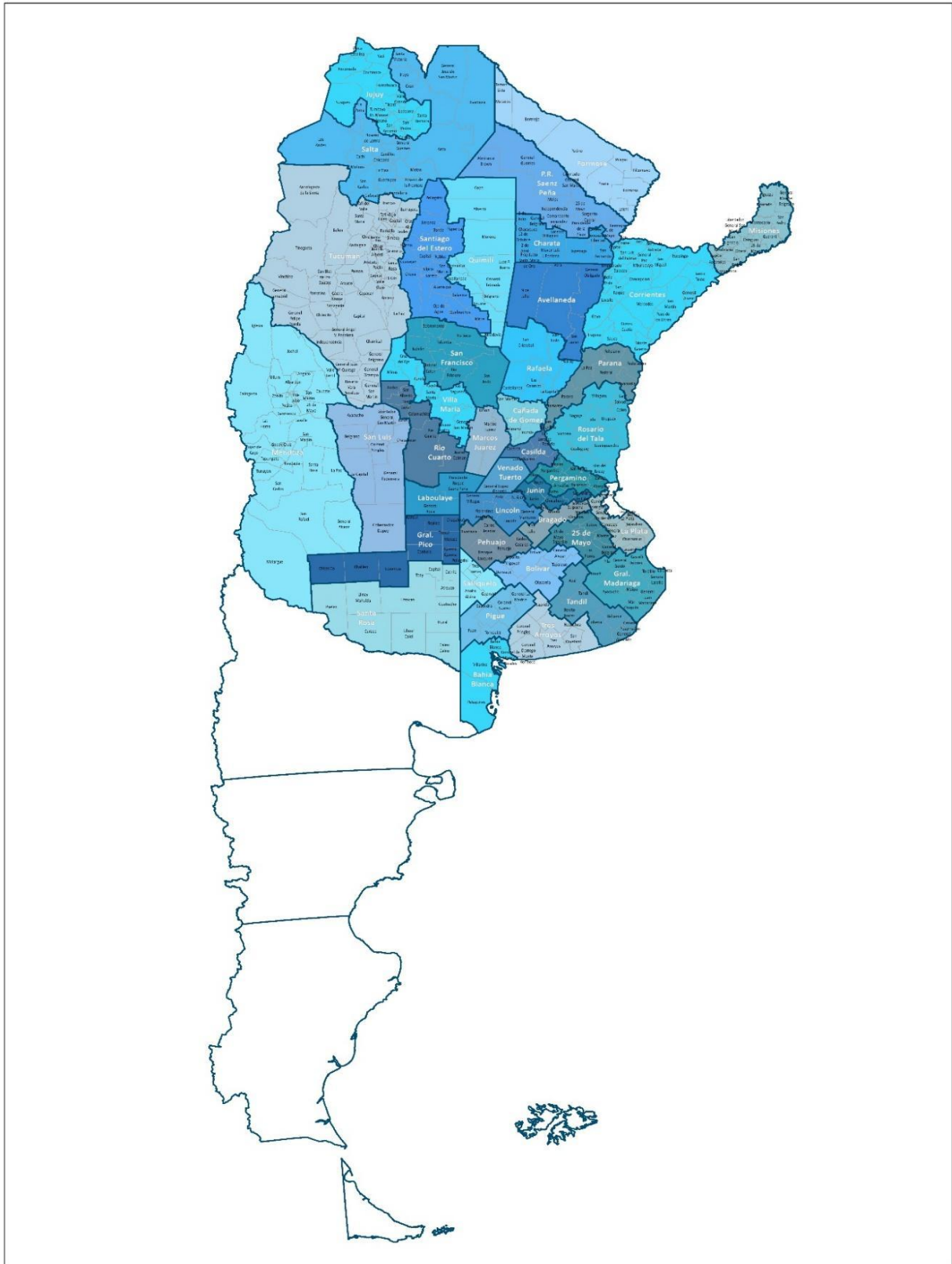



Anexo



AVANCE DE LA COSECHA DE ALGODÓN
CAMPAÑA: 2022/2023 (*)

DELEGACIÓN	ÁREA SEMBRADA Hectáreas	29/06 %	06/07 %	13/07 %	20/07 %	27/07 %	03/08	
CATAMARCA	450				100	100	100	
Río Cuarto	800	100	100	100	100	100	100	
San Francisco	200	100	100	100	100	100	100	
Villa María	350	20	30	40	50	50	60	
CORDOBA	1.350	79	82	84	87	87	90	
CORRIENTES	60	100	100	100	100	100	100	
Charata	100.100	91	93	94	95	100	100	
Pcia. R.S.Peña	67.600	90	96	98	98	100	100	
CHACO	167.700	91	94	96	96	100	100	
FORMOSA	4.000	95	97	100	100	100	100	
SALTA	19.020	97	99	100	100	100	100	
SANLUIS	5.000	98	99	99	99	99	100	
SANTA FE	137.000	77	82	83	87	91	91	
STGO. ESTERO (Quimilí)	111.300	32	42	51	60	70	85	
STGO. ESTERO	69.500	91	92	96	97	97	100	
SANTIAGO DEL ESTERO	180.800	56	62	69	75	81	91	
TOTAL PAÍS	22/23 21/22	515.380 504.402	75 68	80 74	83 84	86 87	91 89	94 94

(*) Cifras Provisorias

AVANCE DE LA COSECHA DE MAIZ
CAMPAÑA: 2022/2023 (*)

DELEGACIÓN	ÁREA SEMBRADA Hectáreas	29/06	06/07	13/07	20/07	27/07	03/08	
		%	%	%	%	%	%	
Bahía Blanca	17.900	14	14	44	53	58	100	
Bolívar	196.250	92	95	97	98	100	100	
Bragado	155.700	47	70	80	90	100	100	
General Madariaga	142.400	64	68	75	82	89	94	
Junín	213.000	100	100	100	100	100	100	
La Plata	34.550	85	90	92	95	97	99	
Lincoln	317.000	85	89	95	98	99	99	
Pehuajó	379.500	100	100	100	100	100	100	
Pergamino	195.893	78	88	88	88	94	100	
Pigüé	148.000	77	80	90	95	96	100	
Salliqueló	250.000	100	100	100	100	100	100	
Tandil	346.830	13	19	22	28	40	58	
Tres Arroyos	348.257	34	39	40	45	50	66	
25 de Mayo	183.107	89	93	94	95	96	97	
BUENOS AIRES	22/23 21/22	2.928.387 2.950.705	67 80	72 85	77 87	80 89	84 91	89 93
Laboulaye	503.684	73	81	84	86	86	88	
Marcos Juárez	493.800	78	83	96	97	98	100	
Río Cuarto	734.400	42	42	42	45	45	70	
San Francisco	748.090	65	74	75	80	83	90	
Villa María	609.900	76	83	83	83	89	94	
CÓRDOBA	22/23 21/22	3.089.874 3.147.820	64 82	69 87	72 93	74 94	76 95	86 97
Paraná	145.580	97	98	99	99	100	100	
Rosario del Tala	343.500	95	96	97	98	98	99	
ENTRE RÍOS	22/23 21/22	489.080 517.100	96 96	97 98	98 99	99 99	99 100	
General Pico	453.900	87	90	90	90	91	95	
Santa Rosa	226.500	63	68	73	73	77	81	
LA PAMPA	22/23 21/22	680.400 718.500	80 60	83 63	85 72	85 79	87 81	91 84
Avellaneda	179.100	10	19	26	40	77	80	
Cañada de Gómez	279.821	66	76	81	86	87	93	
Casilda	198.400	74	78	78	80	85	94	
Rafaela	409.190	82	89	90	91	93	96	
Venado Tuerto	195.000	100	100	100	100	100	100	
SANTA FE	22/23 21/22	1.261.511 1.289.094	69 79	75 80	78 82	82 84	88 87	93 90
CATAMARCA	18.200		15	28	52	62	91	
CORRIENTES	11.000	100	100	100	100	100	100	
CHACO (Charata)	128.200	32	33	36	42	53	66	
CHACO (Pcia. R. S. Peña)	172.310			22	37	52	83	
FORMOSA	46.100		20	50	55	60	75	
JUJUY	8.808	40	50	70	80	90	100	
MISIONES	34.304	99	100	100	100	100	100	
SALTA	373.280	21	29	38	45	55	65	
SAN LUIS	439.000	87	90	90	91	95	97	
STGO. ESTERO	164.000	49	57	72	72	72	84	
STGO. ESTERO (Quimilí)	614.100	19	29	41	60	70	90	
TUCUMÁN	88.370	1	13	26	45	50	83	
TOTAL PAÍS	22/23 21/22	10.546.924 10.670.126	61 74	66 78	71 83	75 86	79 89	88 92

(*) Cifras Provisorias

AVANCE DE LA COSECHA DE SOJA
CAMPAÑA: 2022/2023 (*)

DELEGACIÓN		ÁREA SEMBRADA Hectáreas	29/06	06/07	13/07	20/07	27/07	03/08
			%	%	%	%	%	%
Bolívar	1ª	184.000	100	100	100	100	100	100
	2ª	128.200	100	100	100	100	100	100
Bragado	1ª	303.500	100	100	100	100	100	100
	2ª	200.600	100	100	100	100	100	100
General Madariaga	1ª	35.400	100	100	100	100	100	100
	2ª	43.150	100	100	100	100	100	100
Junín	1ª	274.000	100	100	100	100	100	100
	2ª	204.000	100	100	100	100	100	100
La Plata	1ª	50.000	100	100	100	100	100	100
	2ª	25.380	100	100	100	100	100	100
Lincoln	1ª	471.000	100	100	100	100	100	100
	2ª	226.000	100	100	100	100	100	100
Pehuajó	1ª	362.655	100	100	100	100	100	100
	2ª	177.382	100	100	100	100	100	100
Pergamino	1ª	499.350	100	100	100	100	100	100
	2ª	232.465	100	100	100	100	100	100
Pigüé	1ª	116.000	100	100	100	100	100	100
	2ª	39.000	100	100	100	100	100	100
Salliqueló	1ª	154.000	100	100	100	100	100	100
	2ª	56.000	100	100	100	100	100	100
Tandil	1ª	174.889	100	100	100	100	100	100
	2ª	323.019	100	100	100	100	100	100
Tres Arroyos	1ª	136.516	100	100	100	100	100	100
	2ª	224.164	100	100	100	100	100	100
25 de Mayo	1ª	233.315	100	100	100	100	100	100
	2ª	158.685	100	100	100	100	100	100
BUENOS AIRES	22/23	5.032.670	100	100	100	100	100	100
	21/22	5.036.304	100	100	100	100	100	100
Laboulaye	1ª	440.583	100	100	100	100	100	100
	2ª	223.990	100	100	100	100	100	100
Marcos Juárez	1ª	562.400	100	100	100	100	100	100
	2ª	236.650	100	100	100	100	100	100
Río Cuarto	1ª	1.026.600	100	100	100	100	100	100
	2ª	88.600	100	100	100	100	100	100
San Francisco	1ª	734.983	100	100	100	100	100	100
	2ª	200.027	100	100	100	100	100	100
Villa María	1ª	620.800	100	100	100	100	100	100
	2ª	133.800	100	100	100	100	100	100
CÓRDOBA	22/23	4.268.433	100	100	100	100	100	100
	21/22	4.212.534	100	100	100	100	100	100
Paraná	1ª	161.550	100	100	100	100	100	100
	2ª	156.800	100	100	100	100	100	100
Rosario del Tala	1ª	379.500	100	100	100	100	100	100
	2ª	299.000	96	99	99	99	100	100
ENTRE RÍOS	22/23	996.850	99	100	99,9	99,9	99,9	100
	21/22	1.084.100	100	100	100	100	100	100

AVANCE DE LA COSECHA DE SOJA (cont)

CAMPAÑA: 2022/2023 (*)

DELEGACIÓN		ÁREA SEMBRADA Hectáreas	29/06	06/07	13/07	20/07	27/07	03/08
			%	%	%	%	%	%
General Pico	1ª	322.800	100	100	100	100	100	100
	2ª	43.900	100	100	100	100	100	100
Santa Rosa	1ª	59.500	100	100	100	100	100	100
	2ª	5.250	100	100	100	100	100	100
LA PAMPA	22/23	431.450	100	100	100	100	100	100
	21/22	393.500	100	100	100	100	100	100
Avellaneda	1ª	130.000	100	100	100	100	100	100
	2ª	122.000	100	100	100	100	100	100
Cañada de Gómez	1ª	519.284	100	100	100	100	100	100
	2ª	219.015	100	100	100	100	100	100
Casilda	1ª	440.000	100	100	100	100	100	100
	2ª	120.000	100	100	100	100	100	100
Rafaela	1ª	552.848	100	100	100	100	100	100
	2ª	224.260	100	100	100	100	100	100
Venado Tuerto	1ª	380.000	100	100	100	100	100	100
	2ª	150.000	100	100	100	100	100	100
SANTA FE	22/23	2.857.407	100	100	100	100	100	100
	21/22	2.877.651	100	100	100	100	100	100
CATAMARCA	1ª	24.500	100	100	100	100	100	100
	2ª	18.000	100	100	100	100	100	100
CORRIENTES	1ª	5.000	100	100	100	100	100	100
	2ª	1.000	100	100	100	100	100	100
CHACO (Charata)	1ª	275.900	97	100	100	100	100	100
	2ª	52.934	99	100	100	100	100	100
CHACO (Pcia. R. S. Peña)	1ª	234.800	97	100	100	100	100	100
	2ª	58.500	98	100	100	100	100	100
FORMOSA	1ª	14.220	95	100	100	100	100	100
	2ª	1.100	100	100	100	100	100	100
JUJUY	1ª	3.700	100	100	100	100	100	100
	2ª	4.099	100	100	100	100	100	100
MISIONES		3.988	100	100	100	100	100	100
SALTA	1ª	249.554	100	100	100	100	100	100
	2ª	60.091	100	100	100	100	100	100
SAN LUIS	1ª	224.900	100	100	100	100	100	100
	2ª	2.700	100	100	100	100	100	100
STGO. ESTERO	1ª	125.000	100	100	100	100	100	100
	2ª	99.500	100	100	100	100	100	100
STGO. ESTERO (Quimilí)	1ª	708.000	100	100	100	100	100	100
	2ª	187.500	100	100	100	100	100	100
TUCUMÁN	1ª	98.580	100	100	100	100	100	100
	2ª	66.350	100	100	100	100	100	100
TOTAL PAÍS	22/23	16.106.726	100	100,0	99,99	99,99	99,99	100
	21/22	16.094.383	100	100	100	100	100	100

(*) Cifras Provisorias

AVANCE DE LA COSECHA DE SORGO
CAMPAÑA: 2022/2023 (*)

DELEGACIÓN	ÁREA SEMBRADA Hectáreas	29/06	06/07	13/07	20/07	27/07	03/08
		%	%	%	%	%	%
Bahía Blanca	8.000						
Bolívar	2.300	98	100	100	100	100	100
Bragado	1.700						
General Madariaga	1.800						
Junín	7.600	100	100	100	100	100	100
La Plata	10.000	92	95	98	100	100	100
Lincoln	20.000	99	100	100	100	100	100
Pehuajó	6.050	100	100	100	100	100	100
Pergamino	12.786	70	81	82	82	90	100
Pigüé	10.000	80	80	90	94	94	99
Salliqueló	21.000	100	100	100	100	100	100
Tandil	0						
Tres Arroyos	5.472		44	52	62	70	82
25 de Mayo	6.049	100	100	100	100	100	100
BUENOS AIRES	22/23	87,9	92	94	95	96	99
	21/22	120.971	90	93	95	98	98
Laboulaye	9.483	83	86	90	91	95	98
Marcos Juárez	15.900	74	76	89	93	93	100
Río Cuarto	21.950	100	100	100	100	100	100
San Francisco	32.460	89	92	92	91	93	94
Villa María	10.400	73	82	86	92	92	97
CÓRDOBA	22/23	87	90	93	93	95	98
	21/22	165.920	94	96	98	99	100
Paraná	36.950	98	99	99	100	100	100
Rosario del Tala	54.000	75	79	96	97	97	100
ENTRE RÍOS	22/23	85	87	97	98	98	100
	21/22	97.460	100	100	100	100	100
General Pico	1.700	100	100	100	100	100	100
Santa Rosa	14.500	100	100	100	100	100	100
LA PAMPA	22/23	100	100	100	100	100	100
	21/22	65.600	100	100	100	100	100
Avellaneda	31.600	20	20	51	53	56	72
Cañada de Gómez	23.543	80	88	95	95	95	100
Casilda	30.000	100	100	100	100	100	100
Rafaela	65.100	94	100	100	100	100	100
Venado Tuerto	7.000	100	100	100	100	100	100
SANTA FE	22/23	85	89	93	94	94	97
	21/22	193.416	92	93	94	95	99
CATAMARCA	1.700						100
CORRIENTES	5.500	100	100	100	100	100	100
CHACO (Charata)	31.480	50	57	62	70	73	75
CHACO (Pcia. R. S. Peña)	34.900			38	53	74	95
FORMOSA	20.000		17	50	65	70	90
JUJUY	1.050	42	60	80	100	100	100
MISIONES	0						
SALTA	26.195	81	90	92	94	97	99
SAN LUIS	20.000	100	100	100	100	100	100
STGO. ESTERO	53.500	86	100	100	100	100	100
STGO. ESTERO (Quimilí)	74.150	12	24	35	57	69	90
TUCUMÁN	7.500	22	22	22	89	89	100
TOTAL PAÍS	22/23	68	74	81	87	90	96
	21/22	943.151	79	84	86	88	93

(*) Cifras Provisorias

AVANCE DE LA SIEMBRA DE CEBADA
CAMPAÑA: 2023/2024 (*)

DELEGACIÓN	ÁREA SEMBRADA Hectáreas	29/06	06/07	13/07	20/07	27/07	03/08	
		%	%	%	%	%	%	
Bahía Blanca	58.500	54	62	77	84	84	84	
Bolívar	94.300	77	94	100	100	100	100	
Bragado	32.700	50	71	80	80	94	100	
General Madariaga	13.600	59	72	81	95	100	100	
Junín	9.100	60	76	92	100	100	100	
La Plata	2.500	50	80	90	100	100	100	
Lincoln	16.000	40	66	91	97	100	100	
Pehuajó	54.610	38	38	46	56	56	56	
Pergamino	14.500	60	97	100	100	100	100	
Pigüé	239.000	63	63	80	90	100	100	
Salliqueló	102.000	13	25	48	83	99	100	
Tandil	280.000	54	62	68	76	88	97	
Tres Arroyos	469.146	70	91	96	99	100	100	
25 de Mayo	30.791	45	55	85	95	100	100	
BUENOS AIRES	23/24 22/23	1.416.747 1.566.315	58,5 75	71,1 84	81 89	89 95	95 98	97 100
Laboulaye	10.613	91	91	96	100	100	100	
Marcos Juárez	0	50	100	100	100	100	100	
Río Cuarto	3.500	100	100	100	100	100	100	
San Francisco	8.000	91	100	100	100	100	100	
Villa María	1.500	43	55	75	100	100	100	
CÓRDOBA	23/24 22/23	23.613 29.677	87 92	93 95	97 99	100 100	100 100	
Paraná	2.500	100	100	100	100	100	100	
Rosario del Tala	5.500	70	90	100	100	100	100	
ENTRE RÍOS	23/24 22/23	8.000 6.700	80 94	93 98	100 100	100 100	100 100	
General Pico	38.200	22	54	64	81	91	100	
Santa Rosa	80.100	10	30	44	70	95	95	
LA PAMPA	23/24 22/23	118.300 127.530	7 30	24 36	41 55	56 58	77 59	97 82
Avellaneda	0							
Cañada de Gómez	3.000	50	100	100	100	100	100	
Casilda	2.500	56	100	100	100	100	100	
Rafaela	4.000	100	100	100	100	100	100	
Venado Tuerto	8.900	90	95	100	100	100	100	
SANTA FE	23/24 22/23	18.400 23.882	79 91	98 95	100 100	100 100	100 100	
STGO. ESTERO	14.000	100	100	100	100	100	100	
STGO. ESTERO (Quimilí)	7.900	100	100	100	100	100	100	
SANTIAGO DEL ESTERO	23/24 22/23	21.900 20.700	100 98	100 98	100 98	100 98	100 98	
TOTAL PAÍS	23/24 22/23	1.606.960 1.774.954	56 73	69 80	79 87	87 92	94 95	97 98

(*) Cifras Provisorias

AVANCE DE LA SIEMBRA DE TRIGO
CAMPAÑA: 2023/2024 (*)

DELEGACIÓN		ÁREA SEMBRADA	29/06	06/07	13/07	20/07	27/07	03/08
		Hectáreas	%	%	%	%	%	%
Bahía Blanca	T. pan	95.000	45	59	69	72	78	78
	T. fideo	9.000	44	55	89	98	100	100
Bolívar	T. pan	99.100	59	82	90	93	100	100
	T. fideo	3.800	65	90	95	98	100	100
Bragado	T. pan	187.000	42	53	61	61	90	100
	T. fideo	260	100	100	100	100	100	100
General Madariaga		46.505	30	48	60	76	88	97
Junín		190.700	57	78	93	99	99	100
La Plata		47.000	32	60	75	90	95	100
Lincoln		260.000	45	73	88	96	100	100
Pehuajó	T. pan	160.000	36	36	46	54	56	56
	T. fideo	460		66	66	72	100	100
Pergamino	T. pan	250.000	41	87	100	100	100	100
	T. fideo	350			100	100	100	100
Pigüé	T. pan	291.000	60	60	80	90	100	100
	T. fideo	14.000	60	60	80	86	100	100
Salliqueló	T. pan	232.000	19	32	66	89	97	100
	T. fideo	1.800				100	100	100
Tandil	T. pan	211.000	35	45	52	63	83	88
	T. fideo	4.000					57	78
Tres Arroyos	T. pan	357.773	70	90	94	97	100	100
	T. fideo	50.000	8	18	27	39	45	80
25 de Mayo	T. pan	160.000	28	48	68	93	100	100
	T. fideo	677	50	100	100	100	100	100
BUENOS AIRES	23/24	2.671.425	45,0	62,5	76	85	93	95
	22/23	2.643.414	62	72	82	88	93	96
Laboulaye	T. pan	169.000	81	85	89	92	100	100
	T. fideo	440	87	90	95	98	100	100
Marcos Juárez	T. pan	272.000	100	100	100	100	100	100
	T. fideo	100						100
Río Cuarto		111.400	70	81	90	90	90	100
San Francisco	T. pan	220.000	94	96	99	100	100	100
	T. fideo	1.400	52	100	100	100	100	100
Villa María		135.000	34	62	70	91	96	100
CÓRDOBA	23/24	909.340	81	88	92	96	98	100
	22/23	932.438	86	90	95	96	99	99
Paraná		237.000	78	92	97	100	100	100
Rosario del Tala		440.000	62,0	86	98	91	98	100
ENTRE RÍOS	23/24	677.000	68	88	98	94	99	100
	22/23	623.100	69	84	92	99	100	100
General Pico		94.600	45	64	73	83	94	100
Santa Rosa		117.690	20	25	40	71	86	100
LA PAMPA	23/24	212.290	31	42	55	76	89	100
	22/23	206.700	53	54	80	85	88	96
Avellaneda		105.000	83	90	96	100	100	100
Cañada de Gómez		110.000	82	91	91	91	100	100
Casilda		250.000	90	100	100	100	100	100
Rafaela		275.000	74	92	100	100	100	100
Venado Tuerto		185.000	60	65	80	100	100	100
SANTA FE	23/24	925.000	77	88	94	99	100	100
	22/23	951.404	66,1	78	93	95	96	96
CATAMARCA		20.000	100	100	100	100	100	100
CORRIENTES		3.000	30	100	100	100	100	100
CHACO (Charata)		40.000	88	92	92	92	95	100
CHACO (Pcia. R. S. Peña)		45.000	65	65	73	73	73	100
FORMOSA	T. pan	900	80	100	100	100	100	100
JUJUY		1.900	100	100	100	100	100	100
MISIONES		0						
SALTA	T. pan	65.772	99	100	100	100	100	100
	T. fideo	5.980	98	100	100	100	100	100
SAN LUIS	T. pan	6.000	88	92	100	100	100	100
	T. fideo	2.000	96	100	100	100	100	100
STGO. ESTERO	T. pan	99.000	100	100	100	100	100	100
	T. fideo	200	100	100	100	100	100	100
STGO. ESTERO (Quimilí)		285.000	100	100	100	100	100	100
TUCUMÁN	T. pan	80.000	100	100	100	100	100	100
	T. fideo	4.000	100	100	100	100	100	100
TOTAL PAÍS	23/24	6.053.807	63	76	85	91	96	98
	22/23	5.905.784	69	78	88	92	95	97

(*) Cifras Provisorias

ÁREA SEMBRADA DE GRANOS Y ALGODÓN DE LA REPÚBLICA ARGENTINA (en Ha)
 CAMPAÑAS 2012/2013- 2021/2022 (*)

CULTIVOS	2012/2013	2013/2014	2014/2015	2015/2016	2016/2017	2017/2018	2018/2019	2019/2020	2020/2021	2021/2022*
ALPISTE	14.000	28.000	26.000	19.000	32.000	15.000	27.000	15.000	30.270	27.500
ARROZ	233.000	243.000	239.000	215.000	206.000	202.000	195.000	185.000	200.000	205.000
AVENA	1.224.000	1.460.000	1.340.000	1.329.000	1.350.000	1.151.000	1.364.000	1.485.000	1.405.500	1.482.890
CEBADA	1.876.000	1.342.000	1.082.000	1.514.000	980.000	1.020.000	1.353.100	1.277.000	1.237.000	1.635.620
CENTENO	163.000	310.000	319.000	332.000	307.000	323.000	345.000	726.000	668.000	919.730
MAIZ	6.100.000	6.100.000	6.000.000	6.900.000	8.480.000	9.140.000	9.000.000	9.500.000	9.750.000	10.670.000
MIJO	41.300	16.000	11.000	13.000	6.940	6.380	8.000	11.000	17.000	22.700
SORGO GRANIFERO	1.158.000	997.000	840.000	843.000	728.000	640.000	530.000	520.000	980.000	943.150
TRIGO	3.160.000	3.650.000	5.260.000	4.380.000	6.360.000	5.930.000	6.290.000	6.950.000	6.700.000	6.750.000
Subtotal Cereales	13.969.300	14.146.000	15.117.000	15.545.000	18.449.940	18.427.380	19.112.100	20.669.000	20.987.770	22.656.590
CARTAMO	119.000	9.000	44.000	80.000	26.000	35.000	28.650	27.000	6.000	5.150
COLZA	93.000	72.000	56.000	37.000	25.000	18.300	18.700	16.600	19.000	25.800
GIRASOL	1.660.000	1.300.000	1.465.000	1.435.000	1.860.000	1.704.000	1.826.000	1.400.000	1.628.000	1.969.000
LINO	15.000	18.000	15.000	17.000	13.000	12.400	14.200	9.000	14.200	11.000
SOJA	20.000.000	19.700.000	19.790.000	20.479.000	18.057.000	17.260.000	17.000.000	16.900.000	16.650.000	16.094.000
Subtotal Oleaginosas	21.887.000	21.099.000	21.370.000	22.048.000	19.981.000	19.029.700	18.887.550	18.352.600	18.317.200	18.104.950
ALGODON	411.000	552.000	524.000	406.000	253.000	327.000	441.000	450.000	415.000	504.000
MANI	418.000	412.000	425.500	370.000	364.000	452.000	389.000	370.000	410.000	417.000
POROTO	277.000	352.000	438.000	377.000	424.000	418.000	421.000	490.000	520.000	532.000
Subtotal Otros Cultivos	1.106.000	1.316.000	1.387.500	1.153.000	1.041.000	1.197.000	1.251.000	1.310.000	1.345.000	1.453.000
TOTAL	36.962.300	36.561.000	37.874.500	38.746.000	39.471.940	38.654.080	39.250.650	40.331.600	40.649.970	42.214.540

(*) Cifras Provisorias

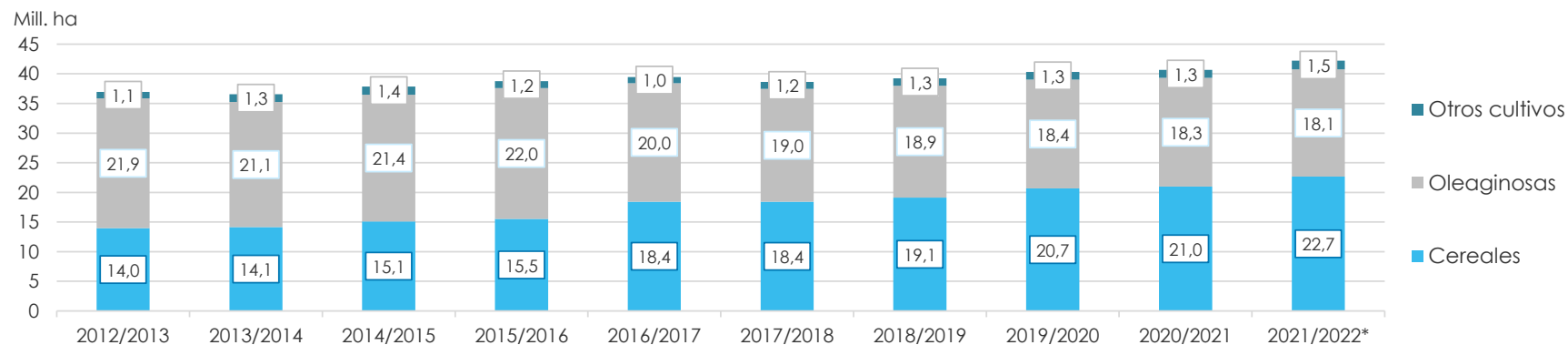

VOLÚMENES DE PRODUCCIÓN DE GRANOS Y ALGODÓN (en Ton)
CAMPAÑAS 2012/2013- 2021/2022 (*)

CULTIVOS	2012/2013	2013/2014	2014/2015	2015/2016	2016/2017	2017/2018	2018/2019	2019/2020	2020/2021	2021/2022*
ALPISTE	18.000	53.000	32.000	29.000	44.000	22.000	41.000	20.500	44.300	36.100
ARROZ	1.560.000	1.580.000	1.560.000	1.400.000	1.330.000	1.368.000	1.190.000	1.220.000	1.450.000	1.215.000
AVENA	496.000	445.000	525.000	553.000	785.000	492.000	572.000	600.000	507.000	723.150
CEBADA	5.170.000	4.730.000	2.920.000	4.950.000	3.300.000	3.740.000	4.637.000	3.612.800	4.036.100	5.279.600
CENTENO	40.000	52.000	97.000	61.000	79.000	86.000	87.000	221.000	136.000	225.510
MAIZ	32.100.000	33.000.000	33.800.000	39.800.000	49.500.000	43.460.000	57.000.000	58.500.000	60.500.000	59.037.000
MIJO	11.200	3.000	4.640	6.870	5.330	2.250	4.000	5.400	9.500	9.400
SORGO GRANIFERO	3.600.000	3.470.000	3.100.000	3.030.000	2.530.000	1.560.000	1.600.000	1.850.000	3.300.000	2.883.000
TRIGO	8.000.000	9.200.000	13.930.000	11.300.000	18.390.000	18.500.000	19.460.000	19.770.000	17.600.000	22.150.000
Subtotal Cereales	50.995.200	52.533.000	55.968.640	61.129.870	75.963.330	69.230.250	84.591.000	85.799.700	87.582.900	91.558.760
CARTAMO	50.000	3.000	29.000	52.000	18.000	28.000	24.000	22.500	4.300	2.790
COLZA	128.000	112.000	105.000	67.000	50.000	35.000	40.000	32.500	17.900	52.900
GIRASOL	3.100.000	2.060.000	3.160.000	3.000.000	3.550.000	3.540.000	3.500.000	2.850.000	3.250.000	4.050.300
LINO	17.000	20.000	17.000	20.000	17.000	14.000	19.500	9.950	19.500	12.360
SOJA	49.300.000	53.400.000	61.400.000	58.800.000	55.000.000	37.790.000	55.300.000	49.000.000	46.000.000	43.860.000
Subtotal Oleaginosas	52.595.000	55.595.000	64.711.000	61.939.000	58.635.000	41.407.000	58.883.500	51.914.950	49.291.700	47.978.350
ALGODON	543.000	1.019.000	795.000	670.000	616.000	814.000	873.000	1.100.000	1.040.000	1.080.000
MANI	1.026.000	1.170.000	1.000.000	1.000.000	1.080.000	921.000	1.337.000	1.300.000	1.270.000	1.342.000
POROTO	95.700	430.000	600.000	370.000	414.000	473.000	579.000	630.000	750.000	661.000
Subtotal Otros Cultivos	1.664.700	2.619.000	2.395.000	2.040.000	2.110.000	2.208.000	2.789.000	3.030.000	3.060.000	3.083.000
TOTAL	105.254.900	110.747.000	123.074.640	125.108.870	136.708.330	112.845.250	146.263.500	140.744.650	139.934.600	142.620.110

(*) Cifras Provisorias

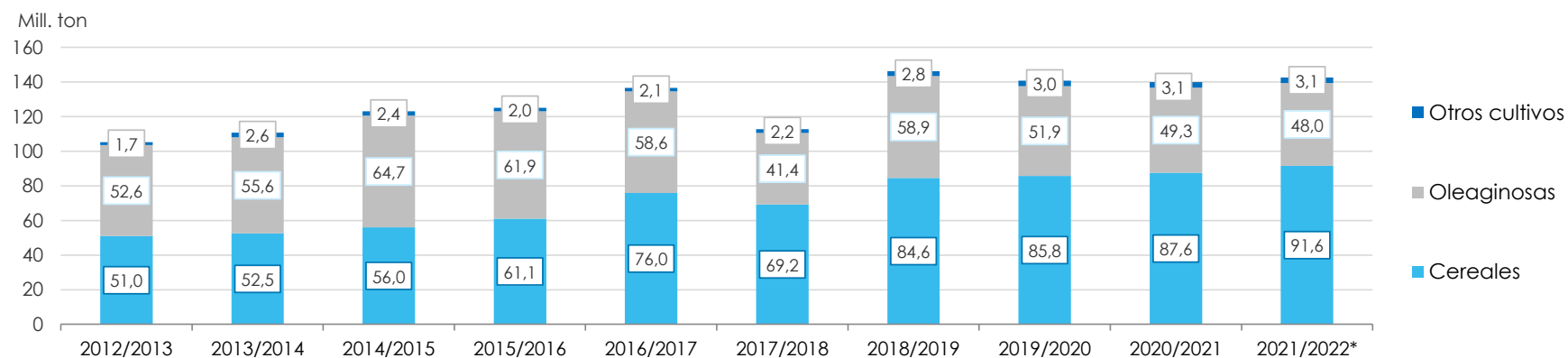

PRODUCCIÓN DE CULTIVOS EN LA REPÚBLICA ARGENTINA
CAMPAÑA 2021/2022 (*)

CULTIVOS	ÁREA SEMBRADA	ÁREA NO COSECHADA	ÁREA COSECHADA	%	RENDIMIENTO	PRODUCCIÓN
	Miles ha (1)	Miles ha	Miles ha (2)		qq/ha (3)	Miles ton (2)*(3)/10
ALPISTE	28	0	28	100	13,0	36
ARROZ	205	19	186	91	65,4	1.216
AVENA	1.483	1.134	349	24	20,7	723
CEBADA	1.636	300	1.336	82	39,5	5.280
CENTENO	920	804	116	13	19,4	225
MAÍZ	10.670	1.902	8.768	82	67,3	59.037
MIJO	23	17	6	26	15,7	9
SORGO GRANIFERO	943	243	700	74	41,2	2.883
TRIGO	6.750	202	6.548	97	33,8	22.150
Subtotal Cereales	22.658	4.621	18.037	80	-	91.560
CÁRTAMO	5	0	5	100	6,0	3
COLZA	26	0	26	100	20,4	53
GIRASOL	1.969	10	1.959	99	20,7	4.050
LINO	11	0	11	100	11,2	12
SOJA	16.094	220	15.874	99	27,6	43.860
Subtotal Oleaginosas	18.105	230	17.875	99	-	47.978
ALGODÓN	504	25	479	95	22,5	1.080
MANÍ	417	10	407	99	32,9	1.340
POROTOS	532	1	531	99	12,4	661
TOTAL PAÍS	42.216	4.887	37.329	88	-	142.619

(*) Cifras Provisorias

HUMEDAD Y ESTADO DE LOS CULTIVOS

Desde el 27/07/2023 al 02/08/2023

PROVINCIA	DELEGACIÓN	MAIZ									
		Estadio Fenológico					Estado General				Humedad
		E	C	F	L	M	MB	B	R	M	
BUENOS AIRES	BAHÍA BLANCA	-	-	-	-	-	-	-	-	-	-
	BOLÍVAR	-	-	-	-	-	-	-	-	-	-
	BRAGADO	-	-	-	-	-	-	-	-	-	-
	GENERAL MADARIAGA	-	-	-	-	100	-	57	38	5	A
	JUNÍN	-	-	-	-	-	-	-	-	-	-
	LA PLATA	-	-	-	-	100	-	11	70	19	A
	LINCOLN	-	-	-	-	100	-	58	40	2	R
	PEHUAJÓ	-	-	-	-	-	-	-	-	-	-
	PERGAMINO	-	-	-	-	-	-	-	-	-	-
	PIGÜÉ	-	-	-	-	-	-	-	-	-	-
	SALLIQUELÓ	-	-	-	-	-	-	-	-	-	-
	TANDIL	-	-	-	-	100	-	84	16	-	E/A
	TRES ARROYOS	-	-	-	-	100	-	68	32	-	A
	25 DE MAYO	-	-	-	-	100	-	52	30	18	A
CÓRDOBA	LABOULAYE	-	-	-	-	100	-	49	35	16	A/R
	MARCOS JUÁREZ	-	-	-	-	-	-	-	-	-	-
	RÍO CUARTO	-	-	-	-	100	-	28	30	42	A
	SAN FRANCISCO	-	-	-	-	100	-	65	30	5	A/R
	VILLA MARÍA	-	-	-	-	100	-	72	23	5	A/R
ENTRE RÍOS	PARANÁ	-	-	-	-	-	-	-	-	-	-
	ROSARIO DEL TALA	-	-	-	-	100	-	1	44	55	A
LA PAMPA	GENERAL PICO	-	-	-	-	100	-	45	35	20	A/R
	SANTA ROSA	-	-	-	-	100	-	61	39	-	A/R
SANTA FE	AVELLANEDA	-	-	-	-	100	-	38	32	30	A/R/PS/S
	CAÑADA de GÓMEZ	-	-	-	-	100	6	20	32	42	A/R
	CASILDA	-	-	-	-	100	-	-	52	48	A
	RAFAELA	-	-	-	-	100	-	29	37	35	A
	VENADO TUERTO	-	-	-	-	-	-	-	-	-	-
CATAMARCA	CATAMARCA	-	-	-	-	100	-	-	100	-	R
CORRIENTES	CORRIENTES	-	-	-	-	-	-	-	-	-	-
CHACO	CHARATA	-	-	-	-	100	-	26	41	33	R/PS
	ROQUE SÁENZ PEÑA	-	-	-	-	100	-	64	35	1	A/R/PS
FORMOSA	FORMOSA	-	-	-	-	-	-	-	-	-	-
JUJUY	JUJUY	-	-	-	-	-	-	-	-	-	-
MISIONES	POSADAS	-	-	-	-	-	-	-	-	-	-
SALTA	SALTA	-	-	-	-	100	-	77	23	-	A/R
SAN LUIS	SAN LUIS	-	-	-	-	100	-	100	-	-	A/R
SANTIAGO DEL ESTERO	SANTIAGO DEL ESTERO	-	-	-	-	100	-	88	12	-	A/R
	QUIMILÍ	-	-	-	-	100	-	70	30	-	A/R
TUCUMÁN	TUCUMÁN	-	-	-	-	100	-	1	99	-	R

Las cifras expresan porcentaje de la superficie del área sembrada.

Estado general: MB: Muy Bueno, B: Bueno, R: Regular, M: Malo.

Humedad: A: Adecuada, R: Regular, E: Exceso, I: Inundación, PS: Principio de Sequía, S: Sequía.

Estadio Fenológico: E: Emergencia; C: Crecimiento; F: Floración; L: Llenado; M: Madurez

(*) La sumatoria puede ser inferior a 100, correspondiendo la diferencia a siembras aún sin emerger.

HUMEDAD Y ESTADO DE LOS CULTIVOS

Desde el 27/07/2023 al 02/08/2023

PROVINCIA	DELEGACIÓN	TRIGO (Pan)										
		Estadio Fenológico					Estado General				Humedad	
		E	C	F	L	M	MB	B	R	M		
BUENOS AIRES	BAHÍA BLANCA	-	100	-	-	-	-	37	63	-	-	A/R/PS/S
	BOLÍVAR	-	100	-	-	-	-	100	-	-	-	A/R
	BRAGADO	10	90	-	-	-	-	100	-	-	-	R/PS/S
	GENERAL MADARIAGA	30	70	-	-	-	-	100	-	-	-	A
	JUNÍN	1	99	-	-	-	2	98	-	-	-	A
	LA PLATA	5	95	-	-	-	34	66	-	-	-	A
	LINCOLN	-	100	-	-	-	-	100	-	-	-	A
	PEHUAJÓ	50	50	-	-	-	-	100	-	-	-	R/PS/S
	PERGAMINO	-	100	-	-	-	-	100	-	-	-	A
	PIGÜÉ	50	50	-	-	-	-	50	50	-	-	R
	SALLIQUELÓ	65	35	-	-	-	4	94	2	-	-	A/R
	TANDIL	32	50	-	-	-	-	99	1	-	-	E/A
	TRES ARROYOS	50	50	-	-	-	-	100	-	-	-	A
25 DE MAYO	5	95	-	-	-	-	100	-	-	-	A	
CÓRDOBA	LABOULAYE	2	98	-	-	-	7	79	9	5	-	A/R
	MARCOS JUÁREZ	-	100	-	-	-	-	92	8	-	-	A/R
	RÍO CUARTO	-	100	-	-	-	-	100	-	-	-	A
	SAN FRANCISCO	-	100	-	-	-	7	71	22	-	-	A/R
	VILLA MARÍA	11	89	-	-	-	-	100	-	-	-	A/R/PS
ENTRE RÍOS	PARANÁ	2	98	-	-	-	-	100	-	-	-	A
	ROSARIO DEL TALA	6	94	-	-	-	34	56	10	-	-	A
LA PAMPA	GENERAL PICO	20	80	-	-	-	-	100	-	-	-	R/PS
	SANTA ROSA	50	50	-	-	-	-	100	-	-	-	R
SANTA FE	AVELLANEDA	-	100	-	-	-	6	40	36	18	-	A/R/PS/S
	CAÑADA de GÓMEZ	-	100	-	-	-	100	-	-	-	-	A
	CASILDA	-	100	-	-	-	20	80	-	-	-	A
	RAFAELA	-	100	-	-	-	-	100	-	-	-	A
	VENADO TUERTO	-	100	-	-	-	-	100	-	-	-	A
CATAMARCA	CATAMARCA	-	100	-	-	-	-	100	-	-	-	R
CORRIENTES	CORRIENTES	-	100	-	-	-	-	100	-	-	-	A/S
CHACO	CHARATA	-	100	-	-	-	-	65	33	2	-	R/PS
	ROQUE SÁENZ PEÑA	-	100	-	-	-	-	100	-	-	-	A/R
FORMOSA	FORMOSA	-	-	-	-	-	-	-	-	-	-	-
JUJUY	JUJUY	-	40	60	-	-	-	34	66	-	-	R
MISIONES	POSADAS	-	-	-	-	-	-	-	-	-	-	-
SALTA	SALTA	-	100	-	-	-	-	92	7	1	-	A/R
SAN LUIS	SAN LUIS	-	100	-	-	-	-	100	-	-	-	A/R
SANTIAGO DEL ESTERO	SANTIAGO DEL ESTERO	-	100	-	-	-	-	100	-	-	-	A/R
	QUIMILÍ	-	100	-	-	-	-	100	-	-	-	A/R
TUCUMÁN	TUCUMÁN	-	100	-	-	-	-	100	-	-	-	A/R

Las cifras expresan porcentaje de la superficie del área sembrada.

Estado general: MB: Muy Bueno, B: Bueno, R: Regular, M: Malo.

Humedad: A: Adecuada, R: Regular, E: Exceso, I: Inundación, PS: Principio de Sequía, S: Sequía.

Estadio Fenológico: E: Emergencia; C: Crecimiento; F: Floración; L: Llenado; M: Madurez

(*) La sumatoria puede ser inferior a 100, correspondiendo la diferencia a siembras aún sin emerger.

Secretaría de Agricultura,
Ganadería y Pesca



Ministerio de Economía
Argentina